ПРОЕКТ БЮДЖЕТА
Ретюнского сельского поселения
на 2022 год и плановый период 2023-2024 годы

Глава администрации Гришанова С.С.

Главный бухгалтер Ларионова О.В.

Бюджет для граждан

ОСНОВНЫЕ ТЕРМИНЫ И ОПРЕДЕЛЕНИЯ

Бюджет - форма образования и расходования денежных средств, предназначенных для финансового обеспечения задач и функций государства и местного самоуправления.

Доходы бюджета- денежные средства, поступающие в бюджет. формирование доходов бюджетов основывается на бюджетном законодательстве, законодательстве о налогах и сборах, законодательстве об иных обязательных платежах. Доходы бюджета образуются за счет налоговых, неналоговых доходов и безвозмездных поступлений.

Расходы бюджета - денежные средства, выплачиваемые из бюджета, за исключением средств, являющихся в соответствии с Бюджетным кодексом Российской Федерации источниками финансирования дефицита бюджета.

Дефицит бюджета - превышение расходов бюджета над его доходами.

Профицит бюджета - превышение доходов бюджета над его расходами.

Межбюджетные трансферты - средства, предоставляемые одним бюджетом бюджетной системы Российской Федерации другому бюджету.

Дотации - межбюджетные трансферты, предоставляемые на безвозмездной и безвозвратной основе.

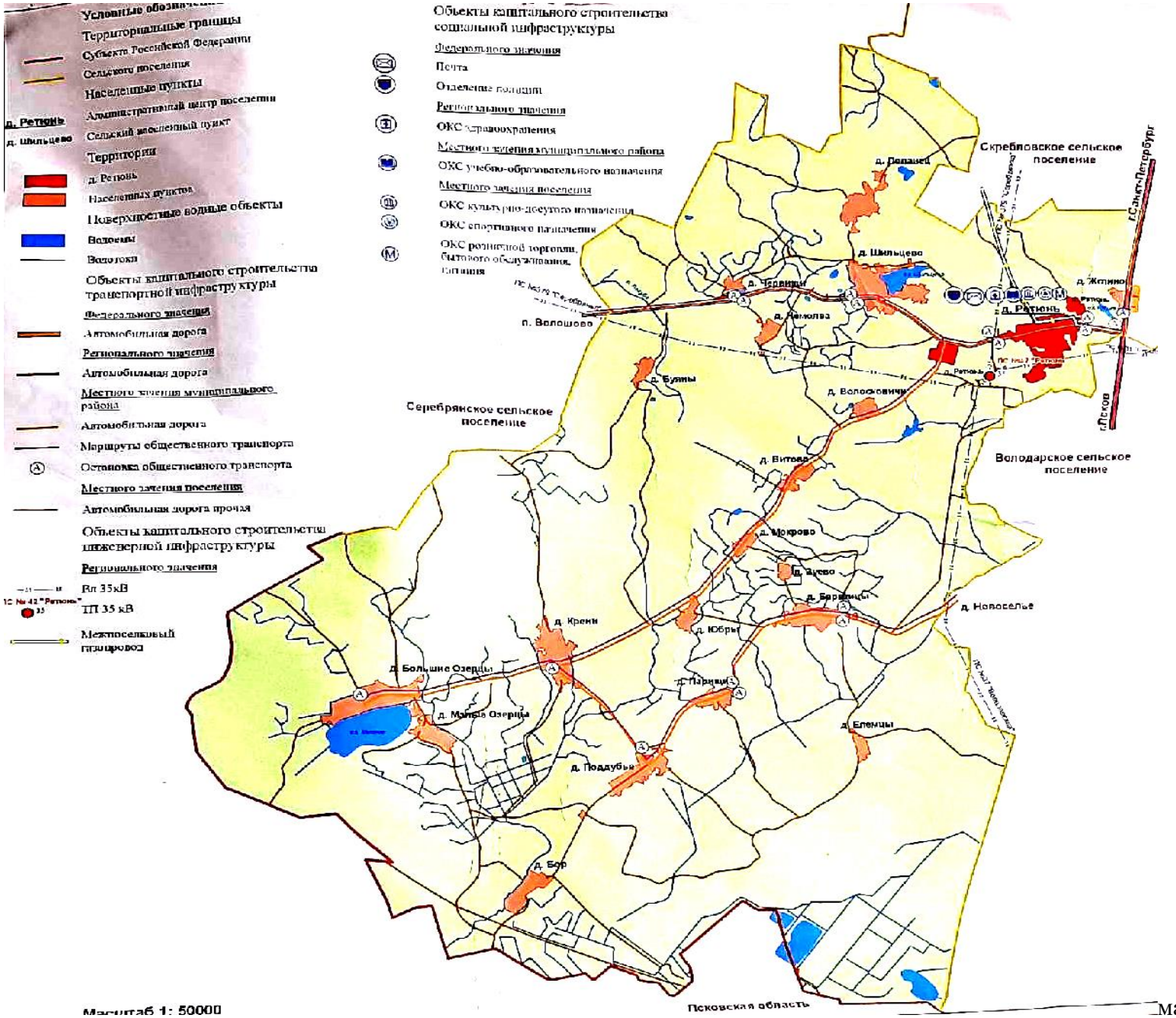

масштаб 1:50000

Ретюнское сельское поселение
на 01 января 2022 г.

20 деревень

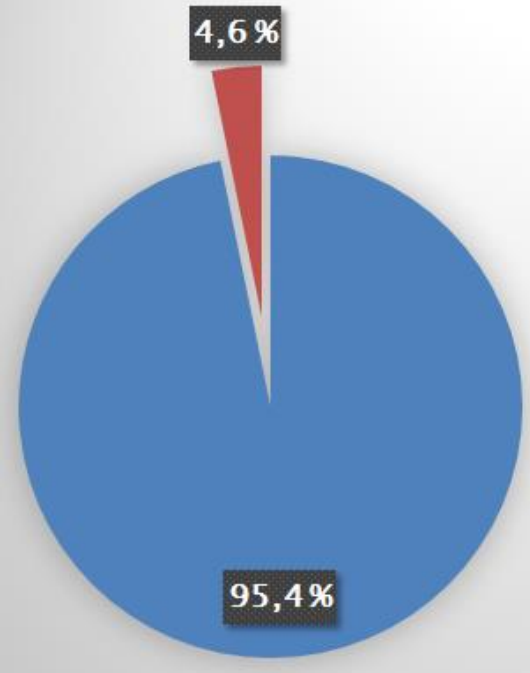

Численность населения: 1678 чел.

постоянно зарегистрированных – 1600 чел.
временно зарегистрированных – 78 чел.

- Постоянно зарегистрированные
- Временно зарегистрированные

Основные характеристики бюджета Ретюнского с/п

Характеристика	2022 г., тыс. руб.	2023 г., тыс. руб.	2024 г., тыс. руб.
Прогнозируемые доходы	34893,7	17245,6	17823,5
Прогнозируемые расходы	35193,7	17768,0	18249,6
Прогнозируемый дефицит	300,0	522,4	426,0
Резервный фонд	30,0	30,0	30,0
Дорожный фонд	1916,2	1309,2	1361,6
Взносы на капитальный ремонт общего имущества МКД	325,0	300,0	280,0
Верхний предел муниципального внутреннего долга на начало/конец года	0,0	0,0	0,0
Дотации на выравнивание	10206,1	10579,2	10966,9
Прочие субсидии	18435,4	293,9	368,0
Субвенции местным бюджетам	156,5	156,5	156,5

Доходы

Налоговые и неналоговые доходы

Безвозмездные поступления

Расходы

Программные расходы

Непрограммные расходы

Объем прогнозируемых доходов

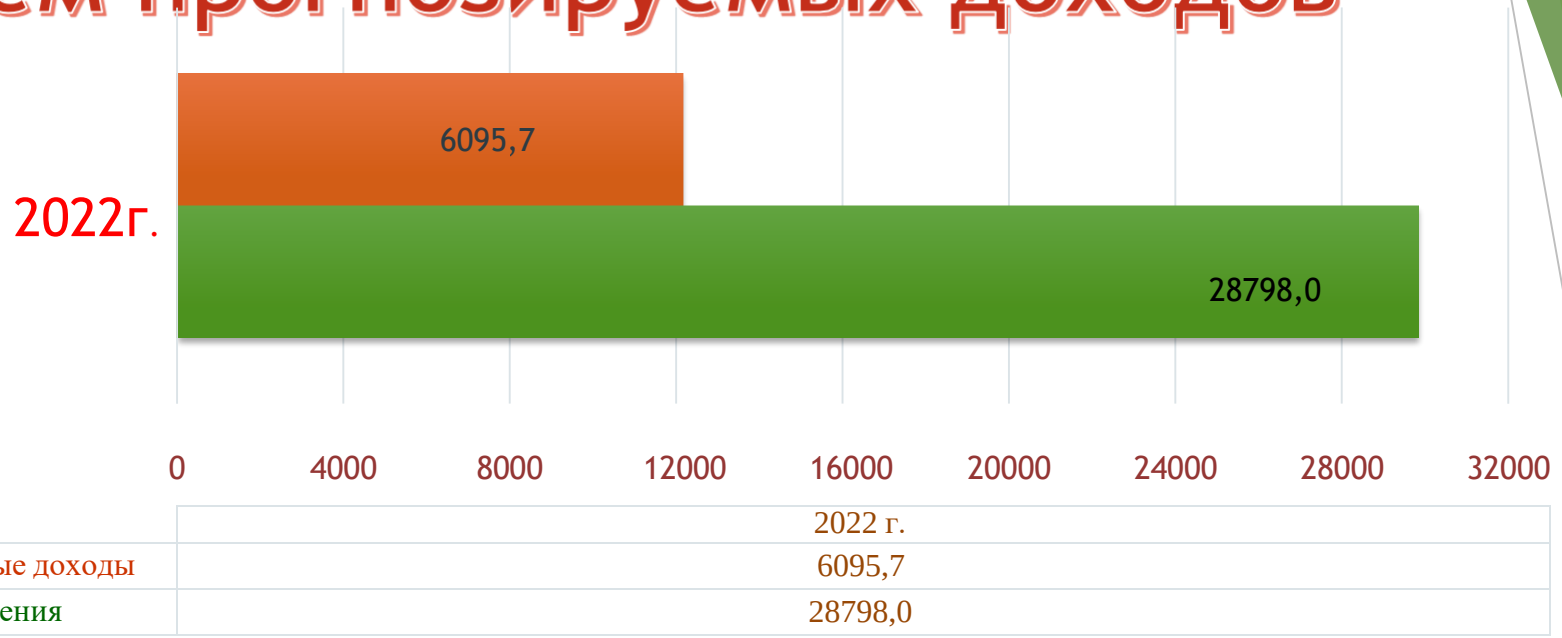

Наименование дохода	2022 г., тыс. руб.	2023 г., тыс. руб.	2024 г., тыс. руб.
Налоговые и неналоговые доходы	6095,7	6216,0	6332,1
Безвозмездные поступления	28798,0	11029,6	11491,4
Общий объем доходов	34893,7	17245,6	17823,5

Прогнозируемые налоговые и неналоговые доходы

Наименование дохода	2022 г., тыс. руб.	2022 г., тыс. руб.	2022 г., тыс. руб.
НДФЛ	2193,9	2237,8	2282,5
Акцизы по подакцизным товарам	1258,8	1309,2	1361,6
Единый сельскохозяйственный налог	0,0	0,0	0,0
Государственная пошлина	1,0	1,0	1,0
Налог на имущество физ. лиц	105,0	107,0	110,0
Земельный налог	1627,0	1641,0	1647,0
Аренда имущества	535,0	545,0	555,0
Прочие поступления от использования имущества (соц.найм)	325,0	325,0	325,0
Платные услуги (МУ КДЦ)	50,0	50,0	50,0
ИТОГО	6095,7	6216,0	6332,1

Прогноз налоговых и неналоговых поступлений 2022 г.

Безвозмездные поступления

Наименование дохода	2022 г., тыс. руб.	2022 г., тыс. руб.	2022 г., тыс. руб.
Дотации бюджетам поселенийна выравнивание бюджетной обеспеченности за счет средств обл. бюджета и района	10206,1	10579,2	10966,9
Субвенции местным бюджетам на выполнение передаваемых полномочий субъектов РФ	3,5	3,5	3,5
Субвенции бюджетам поселений на осуществление первичного воинского учета	153,0	153,0	153,0
Прочие субсидии бюджетам поселений	18435,4	293,9	368,0
ИТОГО	28798,0	11029,6	11491,4

Распределение субсидий

2022 год 18435,4 тыс. руб.

Борьба с борщевиком Сосновского:

284,8

Проектно-изыскательские работы объектов газификации – 14731,0

Капитальный ремонт и ремонт автомобильных дорог – 657,4

Стимулирующие выплаты работникам культуры:

775,1

Содействие участиюнаселения в осуществлении местного самоуправления в иных формах (3-оз от 15.01.2018 – 1054,9; 147-оз от 28.12.2018 – 732,2)

На поддержку развития общественной инфраструктуры:

200,0

Прогнозируемые расходы

2022 год

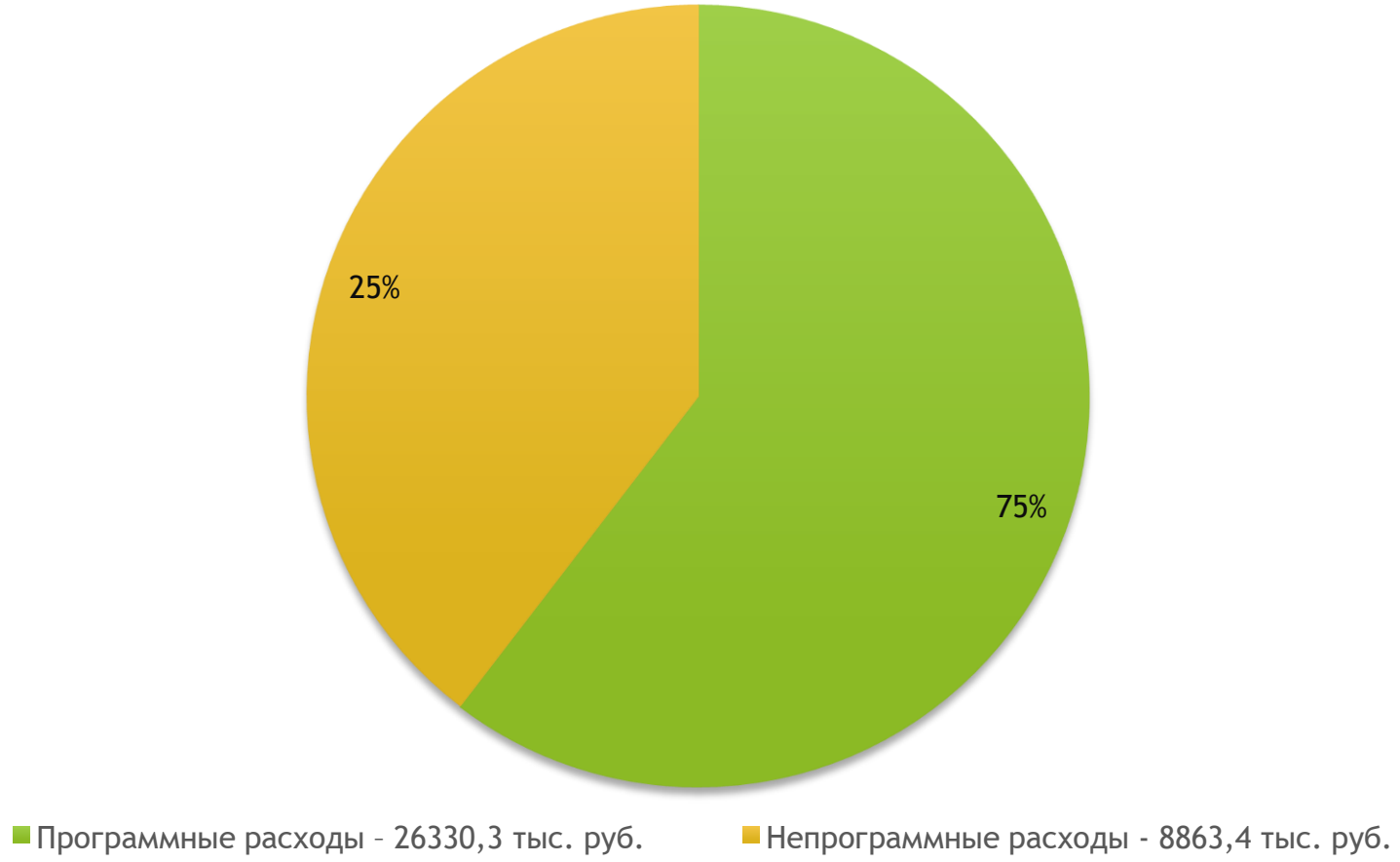

35193,7*тыс. руб.*

Муниципальная программа «Комплексное развитие сельских территорий Ретюнского сельского поселения»

Наименование подпрограммы	2022 г., тыс. руб.	2023 г., тыс. руб.	2024 г., тыс. руб.
Развитие культуры, физической культуры и спорта	4975,6	4975,6	4975,6
Обеспечение устойчивого функционирования жилищно-коммунального хозяйства и благоустройства	15496,0	751,0	737,0
Развитие автомобильных дорог	1916,2	1309,2	1361,6
Безопасность	160,0	160,0	160,0
Трудоустройство несовершеннолетних	67,7	67,7	67,7
Благоустройство сельских поселений (мероприятия, направленные на достижение цели федерального проекта)	2476,8	440,0	310,0
ИТОГО по всем программам	25092,3	7703,5	7611,9

Прогнозируемые расходы по направлениям расходов

Наименование	2022 г., тыс. руб.	2023 г., тыс. руб.	2024 г., тыс. руб.
Общегосударственные вопросы	7307,3	7342,2	7360,2
Национальная оборона	153,0	153,0	153,0
Национальная безопасность и правоохранительная деятельность	160,0	160,0	160,0
Национальная экономика	2386,8	1549,2	1471,6
Жилищно-коммунальное хозяйство	19645,2	2599,8	2719,3
Культура и кинематография	4312,5	4312,5	4312,5
Социальная политика	498,2	498,2	498,2
Образование	498,6	498,6	498,6
Физическая культура и спорт	232,1	232,1	232,1
ИТОГО	35193,7	17345,6	17405,5

Прогнозируемые расходы
Раздел 0100 «Общегосударственные вопросы, 2022 г., тыс. руб.»

Деятельность администрации МО

- 6297,1: содержание зданий и имущества, услуги связи, коммунальные услуги, расходные материалы и пр.;
- 328,9: полномочия, переданные на уровень ЛМР;

Резервные фонды

- 30,0

Другие общегосударственные вопросы

- 651,3: исполнение судебных актов, обслуживание объектов казны, услуги по оценке недвижимости, публикации в СМИ, повышение квалификации и пр.

Прогнозируемые расходы 2022 г., тыс. руб.

Раздел 0200 «Национальная оборона»

153,0

- Первичный воинский учет на территориях, где отсутствуют военные комиссариаты – за счет субвенций.

Раздел 0300 «Национальная безопасность и и правоохранительная деятельность»

10,0 – ГО ЧС

- Приобретение информационных материалов;
- Безопасность людей на водных объектах;
- Мероприятия по противодействию терроризму.

150,0 - ПБ

- Устройство и содержание пожарных водоемов ;
- Информационные щиты и пр.

Прогнозируемые расходы Раздел 0400 «Национальная экономика», 2022 г., тыс. руб.

Дорожное хозяйство – 1916,2

- 382,6 – содержание автомобильных дорог местного значения;
- 208,0 – проведение инвентаризации и паспортизации дорог;
- 1325,6 – кап. ремонт и ремонт автомобильных дорог

Другие вопросы в области национальной экономики- 470,6

- Постановка земель на кадастровый учет;
- Мероприятия в области градостроительства.

Прогнозируемые расходы
Раздел 0500 «Жилищно-коммунальное хозяйство», 2022 г., тыс. руб.

Жилищное хозяйство

0501 - 335,0 **Взносы на капитальный ремонт общего имущества в многоквартирных домах, расположенных на территории поселения, в части муниципальной собственности.**

Коммунальное хозяйство

0502 - 430,0 **прочие мероприятия в области жилищно-коммунального хозяйства**

0502 – 14731,0 **проектно-изыскательские работы в объекты газификации - 14731,0**

Итого:15496,0

Раздел 0500 «Жилищно-коммунальное хозяйство», 2022 г., тыс. руб.

0503 – Благоустройство – 4149,1

- 1159,2 – Субсидии на реализацию областного закона от 15 января 2018 года № 3-оз;
- 804,6 – Субсидии на реализацию областного закона от 28 декабря 2018 года № 147-оз;
- 200,0 – Субсидия на поддержку развития общественной инфраструктуры муниципального значения;
- 1022,3 – уборка, окашивание, противоклещевая обработка территорий, спиливание сухих веток, приобретение краски и пр. инвентаря для целей благоустройства, вывоз мусора от несанкционированных свалок;
- 313,0 – борьба с борщевиком Сосновского;
- 650,0 – приобретение ТМЦ для уличного освещения, электроматериалы, оплата уличного освещения.

Раздел 1000 «Социальная политика», 2022 г., тыс. руб.

498,2

- **Пенсионное обеспечение муниципальных служащих (3 чел.)**

Прогнозируемые расходы Раздел 0800 «Культура, кинематография», 2022 г., тыс. руб.

3723,9 – Дом культуры

588,6 - Библиотека

232,1-спорт

498,6 – образование

итого 5043,2

Прогнозируемые расходы бюджета Ретюнского сельского поселения на 2022г.

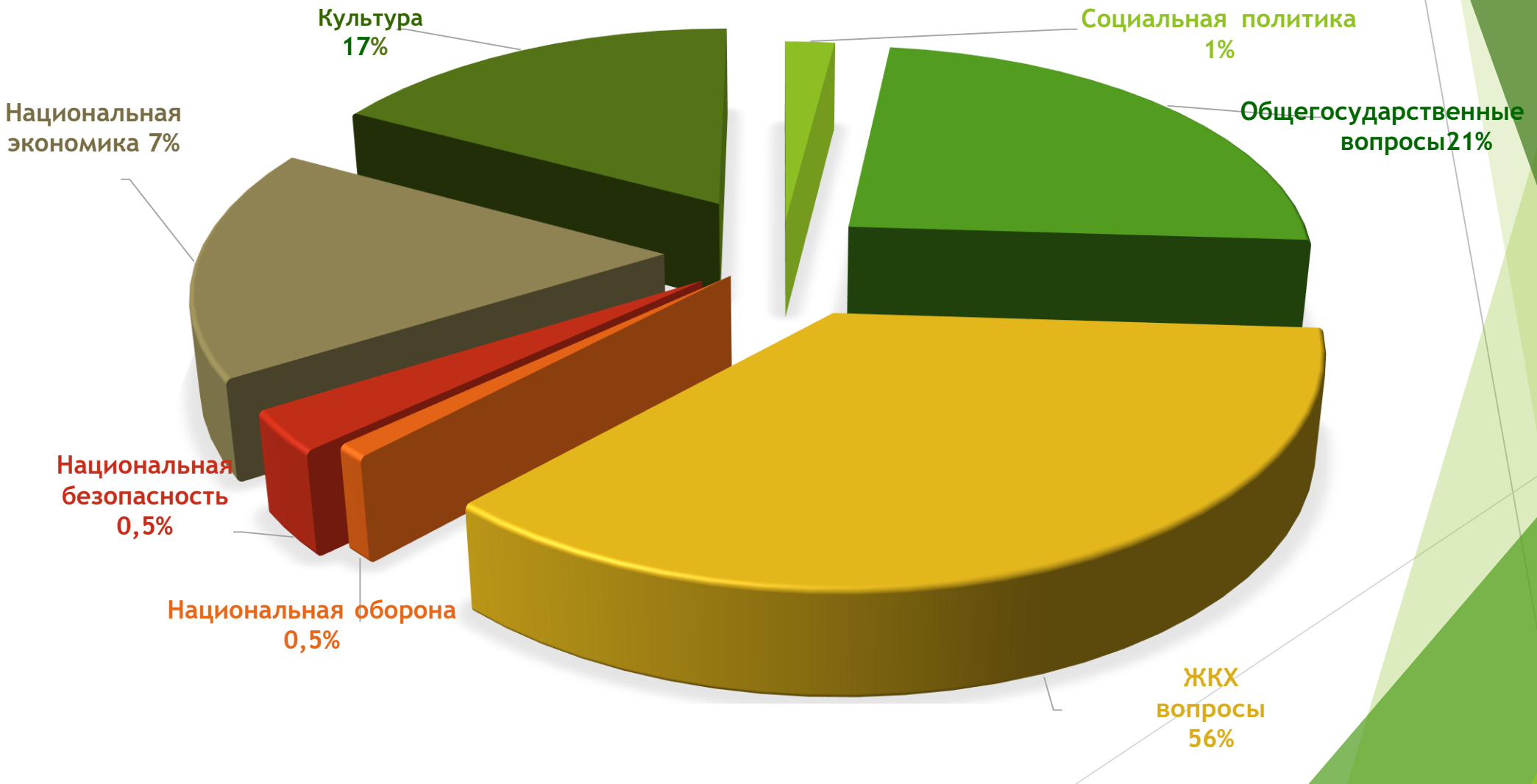

Спасибо за внимание!